УПРАВЛЕНИЕ В ЭКОНОМИКЕ БЕЗ ФИНАНСОВО-ЭКОНОМИЧЕСКИХ РАСЧЕТОВ НА ОСНОВЕ ПОДХОДА, ПРИНЯТОГО В ТЕОРИИ УПРАВЛЕНИЯ

д.э.н., к.т.н., профессор Е. В. Луценко
ФГБОУ ВО «Кубанский государственный аграрный университет имени И. Т. Трубилина», г. Краснодар, Россия

Аннотация. В названии специальности 08.00.05 – Экономика и управление народным хозяйством, есть такие слова: «управление предприятиями, отраслями, комплексами, инновациями». Использование термина «Управление» предполагает, что есть модель, отражающая влияние факторов на объект управления, и есть управляющая система, принимающая решения на основе этой модели. Однако, как правило, в диссертациях по этой специальности мы ничего этого не видим, а видим лишь финансово-экономические расчеты. В статье предлагается подход, основанный на теории управления, снимающий этот недостаток.

Ключевые слова: Автоматизированный системно-когнитивный анализ АСК-анализ система «Эйдос»

В теории управления известно, что в состав системы управления входят: объект управления, управляющая система, управляющие факторы, воздействующие на объект управления, информация обратной связи о состоянии объекта управления (рисунок 1):

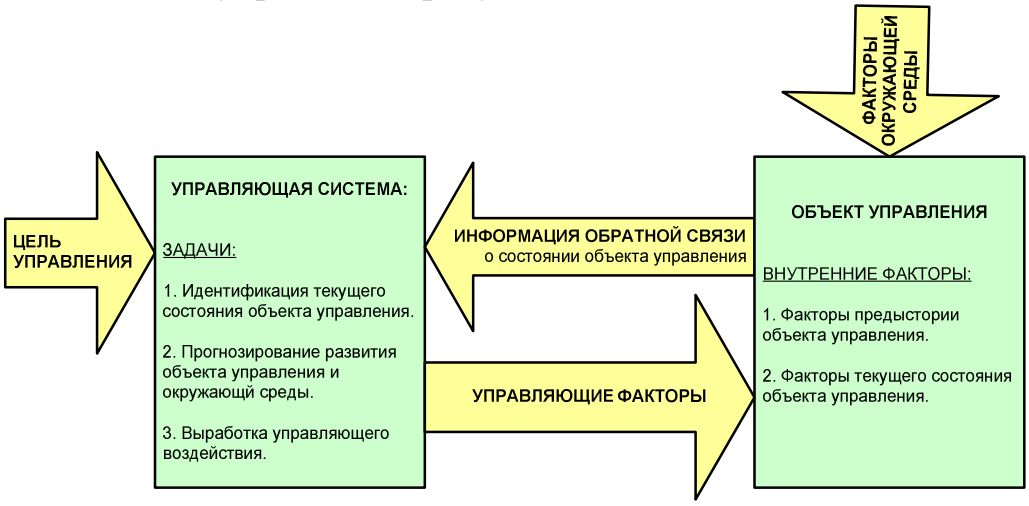

Рисунок 1 – Цикл управления в замкнутой системе управления

Управляющая система принимает решения о значениях управляющих факторов на основе модели объекта управления.

Проблема состоит как в разработке этой модели на основе эмпирических данных (это скорее научная проблема), так и в ее

применении в режиме реального времени в составе управляющей системы для поддержки принятия управляющих решений (это практическая проблема).

Обе эти проблемы решаются на основе автоматизированного системно-когнитивного анализа (АСК-анализ) и реализующей его интеллектуальной системы «Эйдос» [1, 2, 3, 4, 5, 6, 7, 8, 9, 10].

Суть математической модели АСК-анализа состоит в следующем.

Непосредственно на основе эмпирических данных рассчитывается матрица абсолютных частот (таблица 1).

Таблица 1 – Матрица абсолютных частот

		Классы					Сумма
		1	...	*j*	...	*W*	
Значения факторов	*1*	N_{11}		N_{1j}		N_{1W}	
	...						
	i	N_{i1}		N_{ij}		N_{iW}	$N_{i\Sigma} = \sum_{j=1}^{W} N_{ij}$
	...						
	M	N_{M1}		N_{Mj}		N_{MW}	
Суммарное количество признаков				$N_{\Sigma j} = \sum_{i=1}^{M} N_{ij}$			$N_{\Sigma\Sigma} = \sum_{i=1}^{W}\sum_{j=1}^{M} N_{ij}$

На ее основе рассчитываются матрицы условных и безусловных процентных распределений (таблица 2).

Таблица 2 – Матрица условных и безусловных процентных распределений

		Классы					Безусловная вероятность признака
		1	...	*j*	...	*W*	
Значения факторов	*1*	P_{11}		P_{1j}		P_{1W}	
	...						
	i	P_{i1}		P_{ij}		P_{iW}	$P_{i\Sigma}$
	...						
	M	P_{M1}		P_{Mj}		P_{MW}	
Безусловная вероятность класса				$P_{\Sigma j}$			

Затем на их основе с использованием частных критериев, приведенных таблице 3 рассчитываются матрицы системно-когнитивных моделей (таблица 4).

Таблица 3 – Различные аналитические формы частных критериев знаний

Наименование модели знаний и частный критерий	Выражение для частного критерия	
	через относительные частоты	через абсолютные частоты
INF1, частный критерий: количество знаний по А.Харкевичу, 1-й вариант расчета вероятностей: *Nj* – суммарное количество признаков по *j*-му классу. Вероятность того, что если у объекта j-го класса обнаружен признак, то это i-й признак	$I_{ij} = \Psi \times Log_2 \frac{P_{ij}}{P_i}$	$I_{ij} = \Psi \times Log_2 \frac{N_{ij} N}{N_i N_j}$
INF2, частный критерий: количество знаний по А.Харкевичу, 2-й вариант расчета вероятностей: *Nj* – суммарное количество объектов по *j*-му классу. Вероятность того, что если предъявлен объект j-го класса, то у него будет обнаружен i-й признак.	$I_{ij} = \Psi \times Log_2 \frac{P_{ij}}{P_i}$	$I_{ij} = \Psi \times Log_2 \frac{N_{ij} N}{N_i N_j}$
INF3, частный критерий: **Хи-квадрат:** разности между фактическими и теоретически ожидаемыми абсолютными частотами	---	$I_{ij} = N_{ij} - \frac{N_i N_j}{N}$
INF4, частный критерий: ROI - Return On Investment, 1-й вариант расчета вероятностей: *Nj* – суммарное количество признаков по *j*-му классу	$I_{ij} = \frac{P_{ij}}{P_i} - 1 = \frac{P_{ij} - P_i}{P_i}$	$I_{ij} = \frac{N_{ij} N}{N_i N_j} - 1$
INF5, частный критерий: ROI - Return On Investment, 2-й вариант расчета вероятностей: *Nj* – суммарное количество объектов по *j*-му классу	$I_{ij} = \frac{P_{ij}}{P_i} - 1 = \frac{P_{ij} - P_i}{P_i}$	$I_{ij} = \frac{N_{ij} N}{N_i N_j} - 1$
INF6, частный критерий: разность условной и безусловной вероятностей, 1-й вариант расчета вероятностей: *Nj* – суммарное количество признаков по *j*-му классу	$I_{ij} = P_{ij} - P_i$	$I_{ij} = \frac{N_{ij}}{N_j} - \frac{N_i}{N}$
INF7, частный критерий: разность условной и безусловной вероятностей, 2-й вариант расчета вероятностей: *Nj* – суммарное количество объектов по *j*-му классу	$I_{ij} = P_{ij} - P_i$	$I_{ij} = \frac{N_{ij}}{N_j} - \frac{N_i}{N}$

На основе системно-когнитивных моделей, представленных в таблице 4 (отличаются частыми критериями), решаются задачи идентификации (классификации, распознавания, диагностики, прогнозирования), поддержки принятия решений (обратная задача прогнозирования), а также задача исследования моделируемой предметной области путем исследования ее системно-когнитивной модели [1-10].

Таблица 4 – Матрица системно-когнитивной модели

		Классы					Значимость фактора
		1	...	*j*	...	*W*	
Значения факторов	*1*	I_{11}		I_{1j}		I_{1W}	$\sigma_{1\Sigma} = \sqrt[2]{\frac{1}{W-1}\sum_{j=1}^{W}\left(I_{1j} - \bar{I}_1\right)^2}$
	...						
	i	I_{i1}		I_{ij}		I_{iW}	$\sigma_{i\Sigma} = \sqrt[2]{\frac{1}{W-1}\sum_{j=1}^{W}\left(I_{ij} - \bar{I}_i\right)^2}$
	...						
	M	I_{M1}		I_{Mj}		I_{MW}	$\sigma_{M\Sigma} = \sqrt[2]{\frac{1}{W-1}\sum_{j=1}^{W}\left(I_{Mj} - \bar{I}_M\right)^2}$
Степень редукции класса		$\sigma_{\Sigma 1}$		$\sigma_{\Sigma j}$		$\sigma_{\Sigma W}$	$H = \sqrt[2]{\frac{1}{(W \cdot M - 1)}\sum_{j=1}^{W}\sum_{i=1}^{M}\left(I_{ij} - \bar{I}\right)^2}$

Для решения этих задач в АСК-анализе и системе «Эйдос» в настоящее время используется два интегральных критерия.

1-й интегральный критерий «Сумма знаний» представляет собой суммарное количество знаний, содержащееся в системе значений факторов различной природы, характеризующих сам объект управления, управляющие факторы и окружающую среду, о переходе объекта в будущие целевые или нежелательные состояния.

Интегральный критерий представляет собой аддитивную функцию от частных критериев знаний:

$$I_j = (\vec{I}_{ij}, \vec{L}_i).$$

В выражении круглыми скобками обозначено скалярное произведение. В координатной форме это выражение имеет вид:

$$I_j = \sum_{i=1}^{M} I_{ij} L_i,$$

где: M – количество градаций описательных шкал (признаков);

$\vec{\mathrm{I}}_{\mathrm{ij}} = \{\mathrm{I}_{\mathrm{ij}}\}$ – вектор состояния j–го класса;

$\vec{\mathrm{L}}_{\mathrm{i}} = \{\mathrm{L}_{\mathrm{i}}\}$ – вектор состояния распознаваемого объекта, включающий все виды факторов, характеризующих сам объект, управляющие воздействия и окружающую среду (массив–локатор), т.е.:

$$\vec{L}_i = \begin{cases} 1, \textit{если } i-\textit{й фактор действует}; \\ n, \textit{где}: n > 0, \textit{если } i-\textit{й фактор действует с истинностью } n; \\ 0, \textit{если } i-\textit{й фактор не действует.} \end{cases}$$

В текущей версии системы «Эйдос-Х++» значения координат вектора состояния распознаваемого объекта принимались равными либо 0, если признака нет, или n, если он присутствует у объекта с интенсивностью n, т.е. представлен n раз (например, буква «о» в слове «молоко» представлена 3 раза, а буква «м» – один раз).

2-й интегральный критерий «Семантический резонанс знаний» представляет собой *нормированное* суммарное количество знаний, содержащееся в системе факторов различной природы, характеризующих сам объект управления, управляющие факторы и окружающую среду, о переходе объекта в будущие целевые или нежелательные состояния.

Интегральный критерий представляет собой аддитивную функцию от частных критериев знаний и имеет вид:

$$I_j = \frac{1}{\sigma_j \sigma_l A} \sum_{i=1}^{M} \left(I_{ij} - \bar{I}_j \right) \left(L_i - \bar{L} \right),$$

где:

M – количество градаций описательных шкал (признаков);

$\bar{I}_j$ – средняя информативность по вектору класса;

$\bar{L}$ – среднее по вектору объекта;

σ_j – среднеквадратичное отклонение частных критериев знаний вектора класса;

σ_l – среднеквадратичное отклонение по вектору распознаваемого объекта.

$\vec{I}_{ij} = \{I_{ij}\}$ – вектор состояния j–го класса;

$\vec{L}_i = \{L_i\}$ – вектор состояния распознаваемого объекта, включающий все виды факторов, характеризующих сам объект, управляющие воздействия и окружающую среду (массив–локатор), т.е.:

$$\vec{L}_i = \begin{cases} 1, \textit{если } i-\textit{й фактор действует}; \\ n, \textit{где}: n > 0, \textit{если } i-\textit{й фактор действует с истинностью } n; \\ 0, \textit{если } i-\textit{й фактор не действует.} \end{cases}$$

В текущей версии системы «Эйдос-Х++» значения координат вектора состояния распознаваемого объекта принимались равными либо 0, если признака нет, или n, если он присутствует у объекта с интенсивностью n,

т.е. представлен n раз (например, буква «о» в слове «молоко» представлена 3 раза, а буква «м» – один раз).

Свое наименование интегральный критерий сходства «Семантический резонанс знаний» получил потому, что по своей математической форме является корреляцией двух векторов: состояния j–го класса и состояния распознаваемого объекта.

На рисунке 2 приведен алгоритм принятия управляющих решений в АСК-анализе и системе «Эйдос».

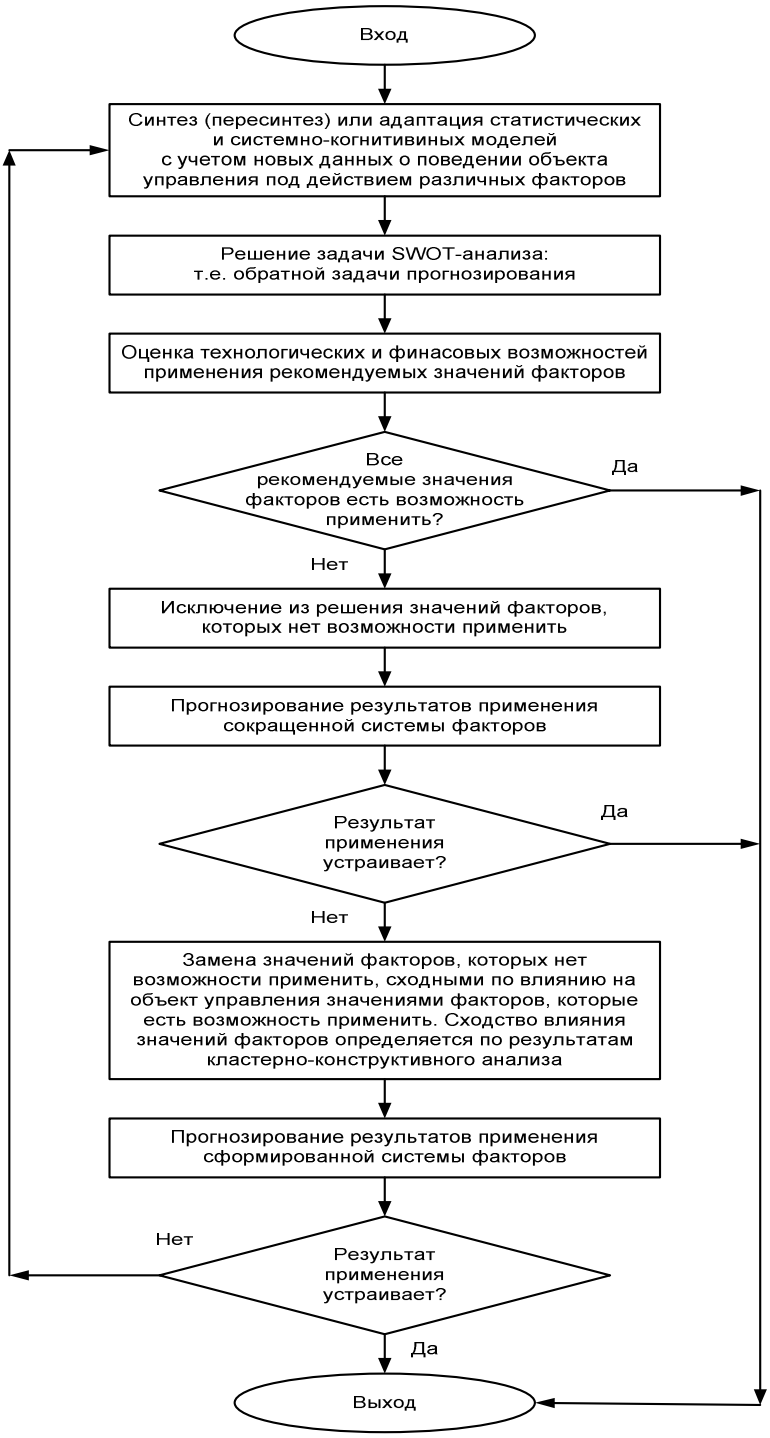

Рисунок 2 – алгоритм принятия управляющих решений в АСК-анализе и системе «Эйдос»

Адаптация системно-когнитивной модели.

Обратим внимание на то, что приведенный на рисунке 2 алгоритм принятия решений используется непосредственно в цикле управления (рисунок 1) и предусматривает постоянную адаптацию модели, а случае необходимости и ее пересинтез, что обеспечивает учет динамики моделируемой предметной области, т.е. как самого объекта управления, так и окружающей среды.

Вывод: АСК-анализ и интеллектуальная система «Эйдос» являются адекватным инструментом для реализации управления в экономике без финансово-экономических расчетов на основе подхода, принятого в теории управления. Примеры применения предлагаемого подхода к управлению предприятиями приведены в работах [2, 4].

Отметим также. что система «Эйдос» находится в полном открытом бесплатном доступе, причем вместе с актуальными исходными текстами, на сайте автора по адресу: http://lc.kubagro.ru/aidos/_Aidos-X.htm.

СПИСОК ИСПОЛЬЗОВАННЫХ ИСТОЧНИКОВ

1. Луценко Е.В. Автоматизированный системно-когнитивный анализ в управлении активными объектами (системная теория информации и ее применение в исследовании экономических, социально-психологических, технологических и организационно-технических систем): Монография (научное издание). – Краснодар: КубГАУ. 2002. – 605 с. http://elibrary.ru/item.asp?id=18632909
2. Луценко Е.В. Интеллектуальное управление номенклатурой и объемами реализации в торговой фирме / Е.В. Луценко, В.Е. Коржаков, Д.С. Чичерин // Политематический сетевой электронный научный журнал Кубанского государственного аграрного университета (Научный журнал КубГАУ) [Электронный ресурс]. – Краснодар: КубГАУ, 2010. – №05(059). С. 111 – 139. – Шифр Информрегистра: 0421000012\0094, IDA [article ID]: 0591005008. – Режим доступа: http://ej.kubagro.ru/2010/05/pdf/08.pdf, 1,812 у.п.л.
3. Луценко Е.В. Интеллектуальная консалтинговая система выявления технологических знаний и принятия решений по их эффективному применению на основе системно-когнитивного анализа бизнес-процессов / Е.В. Луценко, В.Е. Коржаков, А.И. Ладыга // Политематический сетевой электронный научный журнал Кубанского государственного аграрного университета (Научный журнал КубГАУ) [Электронный ресурс]. – Краснодар: КубГАУ, 2010. – №05(059). С. 79 – 110. – Шифр Информрегистра: 0421000012\0091, IDA [article ID]: 0591005007. – Режим доступа: http://ej.kubagro.ru/2010/05/pdf/07.pdf, 2 у.п.л.
4. Луценко Е.В. Разработка без программирования и применение в адаптивном режиме методик риэлтерской экспресс-оценки по методу

аналогий (сравнительных продаж) в системно-когнитивном анализе и интеллектуальной системе «Эйдос» / Е.В. Луценко, В.Е. Коржаков // Политематический сетевой электронный научный журнал Кубанского государственного аграрного университета (Научный журнал КубГАУ) [Электронный ресурс]. – Краснодар: КубГАУ, 2013. – №10(094). С. 507 – 564. – IDA [article ID]: 0941310036. – Режим доступа: http://ej.kubagro.ru/2013/10/pdf/36.pdf, 3,625 у.п.л.

5. Орлов А.И., Луценко Е.В. Системная нечеткая интервальная математика. Монография (научное издание). – Краснодар, КубГАУ. 2014. – 600 с. ISBN 978-5-94672-757-0. http://elibrary.ru/item.asp?id=21358220

6. Луценко Е.В. Универсальная когнитивная аналитическая система «Эйдос". Монография (научное издание). – Краснодар, КубГАУ. 2014. – 600 с. ISBN 978-5-94672-830-0. http://elibrary.ru/item.asp?id=22401787

7. Орлов А.И., Луценко Е.В., Лойко В.И. Перспективные математические и инструментальные методы контроллинга. Под научной ред. проф.С.Г.Фалько. Монография (научное издание). – Краснодар, КубГАУ. 2015. – 600 с. ISBN 978-5-94672-923-9. http://elibrary.ru/item.asp?id=23209923

8. Орлов А.И., Луценко Е.В., Лойко В.И. Организационно-экономическое, математическое и программное обеспечение контроллинга, инноваций и менеджмента: монография / А. И. Орлов, Е. В. Луценко, В. И. Лойко ; под общ. ред. С. Г. Фалько. – Краснодар : КубГАУ, 2016. – 600 с. ISBN 978-5-00097-154-3. http://elibrary.ru/item.asp?id=26667522

9. Луценко Е.В. Открытая масштабируемая интерактивная интеллектуальная on-line среда для обучения и научных исследований на базе АСК-анализа и системы «Эйдос» / Луценко Е.В. // Политематический сетевой электронный научный журнал Кубанского государственного аграрного университета (Научный журнал КубГАУ) [Электронный ресурс]. – Краснодар: КубГАУ, 2017. – №06(130). – Режим доступа: http://ej.kubagro.ru/2017/06/pdf/01.pdf, 3,375 у.п.л. – IDA [article ID]: 1301706001. http://dx.doi.org/10.21515/1990-4665-130-001

10.Луценко Е.В. Количественный автоматизированный SWOT- и PEST-анализ средствами АСК-анализа и интеллектуальной системы «Эйдос-X++» / Е.В. Луценко // Политематический сетевой электронный научный журнал Кубанского государственного аграрного университета (Научный журнал КубГАУ) [Электронный ресурс]. – Краснодар: КубГАУ, 2014. – №07(101). С. 1367 – 1409. – IDA [article ID]: 1011407090. – Режим доступа: http://ej.kubagro.ru/2014/07/pdf/90.pdf, 2,688 у.п.л.

MANAGING THE ECONOMY WITHOUT FINANCIAL-ECONOMIC CALCULATIONS BASED ON THE CONTROL THEORY APPROACH

Doctor of Economics, Cand.Tech.Sci., Professor E. V. Lutsenko
Kuban state agrarian University named after I. T. Trubilin, Krasnodar, Russia

Abstract. In the description of the specialty 08.00.05 – Economics and national economy management, there are such words: "management of companies, branches, complexes and innovations" The use of the term "Management" implies that there is a model that reflects the influence of factors on the object of control, and there is a management system making decisions based on this model. However, as a rule, the dissertations in this field have no such things, as there are only financial and economic calculations. The article proposes an approach based on the control theory, removing this disadvantage.

Keywords: Automated system-cognitive analysis, ASC- analysis, "Aidos" system